Planul Regional de Răspuns la Situația Refugiaților din Ucraina

CAPITOLUL ROMÂNIA

2025-2026

Denumirile utilizate și prezentarea materialului din acest raport nu implică exprimarea vreunei opinii din partea Organizației Națiunilor Unite cu privire la statutul juridic al unei țări, teritoriu, oraș sau al unei zone sau al autorităților sale sau cu privire la delimitarea frontierelor sau a limitelor sale teritoriale.

Foto copertă: UNHCR/Mihai Militaru

Geneva, Elveția, ianuarie 2025

© UNHCR 2024. Toate drepturile rezervate.

SITUAȚIA DIN UCRAINA

PLANUL REGIONAL DE RĂSPUNS LA SITUAȚIA REFUGIAȚILOR

CAPITOLUL ROMÂNIA

ianuarie 2025 - decembrie 2026

CUVÂNT ÎNAINTE AL COORDONATORULUI REGIONAL PENTRU SITUAȚIA REFUGIAȚILOR

Philippe Leclerc
Coordonator regional al situației refugiaților din Ucraina
Director regional pentru Europa, UNHCR

Războiul din Ucraina, care intră acum în cel de-al patrulea an, a declanșat cea mai mare criză de strămutare forțată din Europa de la al Doilea Război Mondial încoace, determinând un răspuns regional la situația refugiaților de o amploare fără precedent. De la începutul invaziei Federației Ruse în februarie 2022, peste 6,8 milioane de refugiați din Ucraina au fost înregistrați la nivel mondial, majoritatea covârșitoare - 92% - căutând siguranță în Europa. Această criză a mobilizat un efort colectiv extraordinar, deoarece guvernele gazdă, autoritățile locale, societatea civilă națională și locală și partenerii internaționali au lucrat împreună pentru a răspunde nevoilor urgente ale celor care fug de conflict.

Acest Plan Regional de Răspuns la Situația Refugiaților (RRP) a fost elaborat într-un context din ce în ce mai complex și mai fluid, iar situația din teren are potențialul de a se schimba radical în următorii doi ani. Partenerii vor rămâne adaptativi și receptivi la aceste schimbări, iar acest plan va fi revizuit în consecință, după caz. Acest document ar trebui citit împreună cu Planul privind Nevoile și Răspunsul Umanitar, care prezintă intervențiile umanitare pe teritoriul Ucrainei.

Pe măsură ce răspunsul regional intră într-o nouă fază în 2025-2026, acesta reflectă o schimbare către o abordare mai durabilă, pe termen lung. Guvernele gazdă, care au condus răspunsul încă de la început, includ din ce în ce mai mult refugiații în sistemele lor naționale, iar RRP oferă sprijin pentru consolidarea acestor eforturi. Această iterație a RRP acordă prioritate asigurării accesului efectiv al refugiaților la statutul juridic și la drepturile lor, promovării incluziunii socioeconomice, abordării vulnerabilităților specifice ale anumitor grupuri, promovării coeziunii sociale între refugiați și comunitățile gazdă și localizării răspunsului sub leadership-ul guvernului.

Aplicarea Directivei privind protecția temporară (DPT), care continuă în Uniunea Europeană cel puțin până în martie 2026, a oferit un cadru esențial pentru protecția refugiaților. Cu toate acestea, pe măsură ce acest termen limită se apropie, au loc discuții pentru a determina ce urmează. RRP 2025-2026 se concentrează pe sprijinirea guvernelor pe măsură ce se pregătesc pentru aceste deliberări, pledând pentru o abordare coordonată care să asigure securitatea juridică continuă și accesul la protecție pentru refugiații din Ucraina atâta timp cât este necesar.

În timp ce unii refugiați au decis să se întoarcă în Ucraina, evaluarea intențiilor de către UNHCR indică faptul că conflictul armat în desfășurare rămâne cel mai important obstacol în calea întoarcerii. Este important să continuăm să sprijinim persoanele să ia decizii în cunoștință de cauză până când condițiile vor permite repatrieri la scară largă, sigure, demne și durabile. Asigurarea accesului la informații complete și în timp real privind accesul la statutul juridic și la asistență, atât în țările gazdă, cât și în Ucraina, va rămâne o parte esențială a sprijinirii deciziilor individuale voluntare privind rămânerea sau întoarcerea. Acest lucru se realizează inclusiv prin intermediul platformei digitale "Ucraina este acasă". Refugiații ar trebui să fie asigurați în continuare că se pot angaja în vizite de scurtă durată în Ucraina pentru a vizita familia, pentru a verifica bunurile și pentru a menține legături importante cu comunitatea și cu cultura lor - toate acestea s-au dovedit a influența pozitiv deciziile de întoarcere pe termen lung. Situația celor mai vulnerabili refugiați necesită o atenție și un sprijin specifice pentru a reduce riscul întoarcerii premature din cauza dificultăților de a se întreține în țările gazdă.

În acest context, partenerii RRP s-au angajat să se asigure că refugiații pot avea acces la statutul juridic și că drepturile le sunt respectate fără întreruperi, în special pentru cei din grupurile vulnerabile care se pot confrunta cu obstacole suplimentare. Eforturile sunt îndreptate, de asemenea, către îmbunătățirea integrării refugiaților în sistemele naționale, cum ar fi ocuparea forței de muncă, protecția socială, asistența medicală și educația. Prin oferirea de sprijin practic, inclusiv găsirea unui loc de muncă și dezvoltarea competențelor, RRP urmărește să sporească încrederea în sine a refugiaților, ajutându-i să devină mai independenți și, în același timp, să contribuie la comunitățile lor gazdă.

Asistența rămâne esențială pentru cei mai vulnerabili refugiați, asigurându-se că cei cu nevoi specifice nu sunt lăsați în urmă pe măsură ce răspunsul evoluează. Acest plan recunoaște, de asemenea, importanța abordării coeziunii sociale, deoarece comunitățile gazdă continuă să dea dovadă de o solidaritate remarcabilă, în ciuda presiunilor economice tot mai mari. Prin promovarea înțelegerii reciproce, RRP își propune să consolideze în continuare relațiile puternice care s-au dezvoltat între refugiați și comunitățile gazdă.

RRP 2025-2026 este în strânsă concordanță cu strategiile naționale și este susținut de principiile parteneriatului, egalității și transparenței. Acesta sprijină conducerea guvernelor gazdă, subliniind în același timp importanța localizării răspunsului. Organizațiile naționale și locale ale societății civile, precum și grupurile conduse de refugiați, joacă un rol central în acest plan, asigurându-se că răspunsul este adaptat la nevoile specifice ale comunităților. Pe măsură ce răspunsul la situația refugiaților se prelungește, accentul se pune pe soluții durabile, pe termen lung, care să le permită refugiaților să își reconstruiască viața cu demnitate, aducând în același timp contribuții semnificative societăților care i-au primit.

Privire de ansamblu

Răspunsul la nivel regional
(ianuarie 2025 - decembrie 2026)

2.1M
populația refugiată considerată pt. asistență

42K
comunitatea gazdă considerată pt. asistență

1.2B
cerințe financiare totale în USD

266
Parteneri RRP

Privire de ansamblu

Răspuns planificat la nivel de țară
(ianuarie 2025 - decembrie 2026)

162K
populația refugiată considerată pentru asistență

$155M
cerințe financiare totale în USD

42
Parteneri RRP

Cifre privind populația refugiată

	POPULAȚIA ACTUALĂ DIN DECEMBRIE 2024	POPULAȚIA CONSIDERATĂ PENTRU ASISTENȚĂ	
		ANUL 1	ANUL 2
Populația de refugiați	177,716	148,000	162,000

Defalcarea în funcție de vârstă și sex

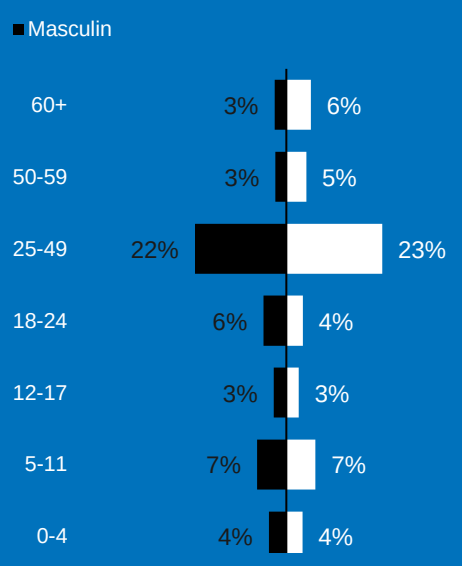

11%
Persoane cu handicap

52%
Femei și fete

48%
Bărbați și băieți

28%
Copii

Partea 1: Situația actuală

Prezentare generală a situației

România joacă un rol crucial în găzduirea refugiaților pe fondul războiului din Ucraina. De la invazia la scară largă din 24 februarie 2022, peste 7,5 milioane de persoane au trecut granița în România din Ucraina și Moldova.[1] Până la 30 septembrie 2024, 172,475 de refugiați ucraineni au primit protecție temporară (TP) în temeiul Directivei UE privind protecția temporară (TPD),[2] asigurând accesul la servicii esențiale precum educația și asistența medicală, la locuri de muncă și, mai recent, la protecție socială.

România a fost prima țară europeană care a elaborat un Plan național de măsuri (PNM) pentru persoanele strămutate, adoptat la 30 iunie 2022, axat pe protecția și incluziunea pe termen lung. Mai recent, Ordonanța de Urgență 96/2024.[3] a stabilit cadrul pentru includerea refugiaților din Ucraina în schemele naționale de protecție socială din România și a introdus asistență condiționată limitată în timp pentru noii sosiți, care acoperă adăpostul de urgență și nevoile de bază sau o plată forfetară care acoperă trei luni pentru a răspunde nevoilor imediate.

Partenerii RRP, lucrând alături de Guvernul României, continuă să depună eforturi pentru includerea efectivă a refugiaților în sistemele naționale și pentru furnizarea de servicii esențiale, inclusiv protecție, educație, asistență medicală și sănătate mintală și sprijin psihosocial (MHPSS). În ciuda acestor eforturi, persistă anumite provocări. Barierele lingvistice și obstacolele administrative continuă să limiteze accesul la servicii. Deși s-au înregistrat progrese, doar 42% dintre refugiații cu vârstă de angajare raportează că au un loc de muncă,[4] dintre care mulți nu în mod oficial, iar 28% dintre gospodăriile care au nevoie de asistență medicală întâmpină dificultăți în accesarea acesteia.[5] Rata de școlarizare s-a îmbunătățit substanțial, dar rămâne relativ scăzută, cu aproximativ o treime dintre copiii refugiați ucraineni care merg regulat la școală.[6]

Având în vedere caracterul imprevizibil al conflictului, partenerii RRP monitorizează îndeaproape situația și colaborează cu Guvernul României pentru a menține la zi planurile de contingență în cazul în care situația o cere.

Riscuri și nevoi naționale

Până la 30 septembrie 2024, 172,475 de refugiați ucraineni au primit protecție temporară (TP) în temeiul Directivei UE privind protecția temporară (TPD).[7] Compoziția demografică a refugiaților din

[1] https://data.unhcr.org/en/dataviz/236?sv=54&geo=10782
[2] https://data.unhcr.org/en/situations/ukraine/location/10782
[3] Ordonanța de urgență nr. 96/2024 "privind acordarea de sprijin și asistență umanitară de către statul român cetățenilor străini sau apatrizilor aflați în situații deosebite, provenind din zona conflictului armat din Ucraina", 28 iunie 2024, vezi: https://legislatie.just.ro/Public/DetaliiDocument/284711.
[4] Ancheta privind perspectivele socio-economice (SEIS), concluzii preliminare, octombrie.
[5] SEIS, concluzii preliminare, octombrie.
[6] Date Ministerul Educației, 27 mai 2024.
[7] https://data.unhcr.org/en/situations/ukraine/location/10782

Ucraina aflați în România a devenit mai echilibrată, cu aproximativ 52% femei, 48% bărbați, iar copiii reprezintă aproximativ o treime din total.[8] Se preconizează că această tendință va persista până în 2025 și 2026. Pe măsură ce criza continuă, atât refugiații aflați deja în România, cât și noii sosiți se vor confrunta cu o serie de provocări socioeconomice. Strămutarea prelungită a refugiaților a dus la epuizarea economiile financiare, crescând riscul unor mecanisme de adaptare dăunătoare.[9] În prezent, 64% dintre gospodăriile de refugiați raportează o scădere a puterii de cumpărare în comparație cu primele luni petrecute în România, 25% dintre gospodării raportează o reducere a consumului de alimente, iar 39% dintre gospodăriile de refugiați raportează reduceri ale cheltuielilor esențiale de sănătate.[10]

S-au înregistrat progrese substanțiale în sprijinirea incluziunii socio-economice a refugiaților în România. O evoluție cheie a fost Ordonanța de Urgență nr. 96/2024,[11] care a intrat în vigoare la 1 iulie 2024, oferind refugiaților acces la beneficii sociale egale cu cele ale cetățenilor români. Aceasta include alocații pentru copii, handicap, șomaj, un venit minim și acces la burse pentru copiii școlarizați. Până la sfârșitul anului școlar 2023-2024, Ministerul Educației raportează că aproape 40,000 de copii ucraineni refugiați erau înscriși în sistemul național de învățământ românesc, o creștere notabilă față de 4,361 în decembrie 2022. Cu toate acestea, doar aproximativ o treime dintre copiii înscriși frecventează în mod regulat școala în persoană,[12] subliniind barierele în calea incluziunii depline și, de asemenea, preferința părinților ca copiii lor să urmeze doar programa ucraineană online.[13]

Asistența medicală rămâne un alt domeniu îngrijorător. Deși s-au făcut eforturi pentru a îmbunătăți accesul, 27% dintre gospodăriile de refugiați care au nevoie de asistență medicală se confruntă în continuare cu dificultăți.[14] Bariere precum timpii lungi de așteptare, costurile ridicate, problemele lingvistice, dificultățile administrative afectează în mod special refugiații cu boli cronice sau dizabilități.

Rezultatele privind ocuparea forței de muncă s-au îmbunătățit, 43% dintre ucrainenii cu vârstă de angajare declarând că au un loc de muncă[15] până la sfârșitul anului 2024, față de 33% în 2023 și 15% în 2022. Cu toate acestea, refugiații menționează frecvent lipsa cunoștințelor de limba română, oportunitățile limitate de angajare și nepotrivirile dintre locurile de muncă disponibile și calificările lor ca fiind limitări semnificative în ceea ce privește integrarea pe piața muncii.

Deși refugiații din Ucraina au avut parte de o primire călduroasă în România, aceste sentimente pozitive pot scădea treptat. 23% dintre gospodăriile de refugiați ucraineni intervievate în Socio-Economic Insights Survey au raportat că au avut parte de atitudini negative, dintre care 72 % au

[8] https://data.unhcr.org/en/dataviz/234?sv=54&geo=10782
[9] SEIS, concluzii preliminare, octombrie 2024.
[10] SEIS, concluzii preliminare, octombrie 2024.
[11] Ordonanța de urgență nr. 96/2024 "privind acordarea de sprijin și asistență umanitară de către statul român cetățenilor străini sau apatrizilor aflați în situații deosebite, provenind din zona conflictului armat din Ucraina", 28 iunie 2024, vezi: https://legislatie.just.ro/Public/DetaliiDocument/284711.
[12] Potrivit Ministerului Educației, la 27 mai 2024, 35% dintre copiii ucraineni înscriși în sistemul național participă la cursuri.
[13] 79% dintre copiii de vârstă școlară învață online, urmând sistemul de învățământ la distanță oferit de statul ucrainean, SEIS, concluzii preliminare, octombrie 2024.
[14] SEIS, concluzii preliminare, octombrie 2024.
[15] SEIS, concluzii preliminare, octombrie 2024.

menționat agresiunea verbală, 24% discriminarea și 14% agresiunea fizică.[16] Prin urmare, trebuie întreprinse eforturi concertate pentru a menține coeziunea socială și a aborda preocupările comunităților gazdă vulnerabile din zonele de primire a refugiaților, inclusiv consolidarea furnizării de servicii atât pentru refugiați, cât și pentru cetățenii români.

Partea 2: Strategia națională de răspuns și soluții

Obiective strategice de țară

OS1: Sprijinirea României pentru a se asigura că refugiații au acces efectiv la protecție, statut juridic și respectarea drepturilor, cu un accent deosebit pe grupurile aflate în situații vulnerabile și incluzând considerații legate de vârstă, gen și diversitate.

Partenerii RRP s-au angajat să sprijine România pentru a se asigura că refugiații au acces efectiv la statut juridic, protecție și servicii esențiale, cu un accent deosebit pe grupurile vulnerabile. Odată cu prelungirea aplicării TPD până în martie 2026, partenerii vor colabora cu guvernul pentru a garanta accesul refugiaților la statutul juridic și respectarea drepturilor atât timp cât este necesar, asigurându-se că grupurile vulnerabile care încă au nevoie de protecție internațională nu sunt lăsate în urmă.

O prioritate-cheie este îmbunătățirea accesului la serviciile de protecție, în special pentru supraviețuitorii violenței bazate pe gen (VBG) și copiii aflați în situații de risc. Partenerii RRP vor lucra la consolidarea sistemelor naționale pentru a se asigura că supraviețuitorii violenței legate de gen au acces la locuințe sigure, asistență juridică, sprijin pentru sănătatea. Serviciile de protecție a copilului se vor concentra pe integrarea copiilor strămutați în sistemele naționale de protecție și bunăstare a copilului, care le vor oferi acces la servicii specializate, acordând în același timp o atenție deosebită copiilor neînsoțiți și separați, fără îngrijire părintească.

În plus, eforturile de combatere a traficului de persoane vor fi susținute printr-o formare și un sprijin sporit pentru furnizorii de servicii, cum ar fi poliția de frontieră, asistenții sociali, consilierii juridici, psihologii din cadrul serviciilor de sprijinire a victimelor din cadrul Direcțiilor Generale de Asistență Socială și Protecția Copilului. Promovarea și coordonarea cu agențiile guvernamentale vor susține faptul că sistemele de protecție din România sunt echipate pentru a răspunde nevoilor refugiaților, respectând în același timp drepturile legale și demnitatea acestora, precum și nevoile comunităților românești gazdă.

[16] SEIS, concluzii preliminare, octombrie 2024; întrebare cu variante multiple de răspuns.

SO2: Sprijinirea României în eforturile sale de a include refugiații în sistemele naționale - muncă decentă, protecție socială, sănătate, educație, servicii de protecție a copilului - cu un accent deosebit pe sensibilizarea și includerea grupurilor vulnerabile, inclusiv în ceea ce privește vârsta, genul și dizabilitățile.

Partenerii RRP urmăresc să sprijine România în consolidarea autonomiei și incluziunii socio-economice a refugiaților. Ordonanța de Urgență nr. 96/2024 este un pas crucial în integrarea refugiaților în sistemele de protecție socială din România, în condiții similare cu cele ale cetățenilor români. Această măsură este vitală pentru protejarea celor mai vulnerabili refugiați, inclusiv a celor care se confruntă cu dificultăți economice acute, a persoanelor în vârstă, a persoanelor cu handicap și a șomerilor. Partenerii RRP se vor concentra pe creșterea gradului de conștientizare cu privire la ordonanță și a implicațiilor aferente, pe monitorizarea punerii sale în aplicare și pe promovarea sprijinului suplimentar acolo unde este necesar.

Partenerii RRP s-au angajat să consolideze și mai mult autonomia și incluziunea socioeconomică a refugiaților prin extinderea accesului la servicii esențiale și împuternicirea grupurilor vulnerabile. În ciuda eforturilor concertate, multe gospodării de refugiați din Ucraina se confruntă cu vulnerabilități economice.[17] Șomajul, lipsa oportunităților de muncă decentă și barierele în ceea ce privește accesul la asistență medicală, îngrijirea copiilor și locuințe sunt principalele provocări. Pentru a soluționa aceste probleme, partenerii RRP vor lucra la abilitarea refugiaților, acordând o atenție specială gospodăriilor conduse de femei, persoanelor în vârstă și persoanelor cu handicap, deoarece acestea se confruntă cu riscuri sporite de VBG și exploatare economică. În plus, partenerii RRP vor pleda pentru reducerea riscurilor de VBG, asigurând accesul supraviețuitorilor la servicii de asistență medicală și protecție.

Partenerii vor acționa, de asemenea, pentru a sprijini integrarea copiilor și tinerilor refugiați în sistemele naționale de educație prin depășirea unor bariere precum cunoașterea limbii de predare, obstacole financiare, administrative și de altă natură, precum și pentru a asigura accesul la o infrastructură școlară adecvată. Partenerii RRP vor direcționa intervențiile către îmbunătățirea accesului la servicii de sănătate mintală, formare profesională și oportunități de angajare, promovând incluziunea pe termen lung și încrederea în sine.

SO3: Consolidarea coeziunii sociale între comunitățile de refugiați și gazdele lor din România.

Pentru a menține coeziunea socială între comunitățile de refugiați și gazdele lor din România, partenerii RRP se vor concentra pe promovarea inițiativelor favorabile incluziunii, care aduc beneficii atât refugiaților, cât și comunităților gazdă. Deși sprijinul acordat inițial refugiaților ucraineni a fost covârșitor de pozitiv, comunitățile gazdă dând dovadă de o solidaritate remarcabilă, provocările socio-economice continue atât pentru refugiați, cât și pentru comunitățile gazdă pot eroda această coeziune socială. 23 % dintre refugiați au raportat că s-au confruntat cu interacțiuni negative, în special agresiuni verbale (72 %), discriminare (24 %) și agresiuni fizice (14 %).

[17] A se vedea SEIS, indici de vulnerabilitate - date preliminare, octombrie 2024.

Partenerii RRP vor colabora cu sistemele naționale și locale pentru a aborda aceste provocări prin promovarea abordărilor bazate pe comunitate care extind serviciile atât pentru refugiați, cât și pentru populația locală. Aceasta include promovarea unei mai bune înțelegeri reciproce, inclusiv prin inițiative culturale și sportive, monitorizarea și combaterea dezinformării (inclusiv pe social media) și facilitarea formării lingvistice pentru a depăși barierele de comunicare și pentru a spori incluziunea.

În plus, partenerii RRP vor disemina publicului informații exacte privind eforturile de incluziune a refugiaților, asigurându-se că ambele comunități înțeleg beneficiile reciproce ale coexistenței. Aceste acțiuni vor contribui la menținerea coeziunii sociale și la reducerea tensiunilor pe termen lung.

OS4: Promovarea localizării răspunsului în România, prin sprijinirea societății civile naționale și locale, a municipalităților și autorităților locale și a structurilor de coordonare, precum și prin consolidarea capacităților și sprijinirea răspunsurilor durabile.

Pentru a avansa localizarea răspunsului pentru refugiați în România, partenerii RRP se vor concentra pe împuternicirea actorilor locali și naționali, inclusiv organizațiile societății civile, municipalitățile și autoritățile locale. Pe măsură ce numărul organizațiilor locale implicate în răspuns crește - de la 14 în 2023 la 24 în 2024 și 31 în 2025/2026 - rolul lor în sprijinirea incluziunii refugiaților și a integrării pe termen lung devine din ce în ce mai vital - atât în partea programatică, cât și în coordonarea răspunsului în România prin mecanisme conduse la nivel local.

Societatea civilă locală și națională, în special organizațiile conduse de femei, organizațiile conduse de refugiați și organizațiile axate pe minorități, vor continua să primească sprijin pentru consolidarea capacităților în vederea îmbunătățirii durabilității răspunsului. Partenerii RRP vor promova parteneriate între aceste organizații, sectorul privat și guvernele locale, cu scopul de a sprijini eforturile de strângere de fonduri pentru a susține activitatea esențială a organizațiilor locale pe termen lung.

În România, rețelele de coordonare conduse de Instituțiile Prefectului și municipalitățile locale care elaborează strategii pentru integrarea refugiaților demonstrează eforturile de localizare de succes. Partenerii RRP vor sprijini aceste inițiative în 2025 și 2026, conectându-le la structurile naționale de coordonare pentru a asigura alinierea la politicile guvernamentale și maximizarea impactului.

Răspunsul sectorial

Priorități transversale ale RRP

- Răspunderea față de populațiile afectate
- Vârsta, genul și diversitatea (AGD)
- Protecția împotriva exploatării și abuzului sexual (PSEA)
- Abordarea “un singur refugiat”
- Sustenabilitate
- Leadership guvernului

PROTECȚIE

Partenerii RRP vor sprijini România pentru a asigura un mediu de protecție favorabil pentru refugiații din Ucraina. Activitățile vor fi complementare răspunsului guvernului și vor include monitorizarea accesului la teritoriu și a situației de protecție a refugiaților, furnizarea de informații și asistență specifică direcționată pentru persoanele cu nevoi specifice.

În conformitate cu Ordonanța de urgență nr. 96/2024, partenerii vor monitoriza îndeaproape accesul la statutul juridic, beneficiile sociale, cazare, sănătate și educație și vor pleda pentru orice ajustări necesare la nivel local și național. Modalitățile de sprijin vor include acompanierea, acțiuni de advocacy bazate pe experiențele din teritoriu și dezvoltarea capacităților în vederea consolidării sistemului.

În conformitate cu nevoile continue exprimate de refugiați și pentru a aborda barierele în calea accesului la servicii și a incluziunii în România, formarea lingvistică - în paralel cu asigurarea de interpreți - va fi esențială pentru depășirea acestor bariere.

Pentru a promova sustenabilitatea, se va pune un accent mai mare pe protecția la nivel de comunitate, sprijinind organizațiile conduse de refugiați și organizațiile comunitare. De asemenea, se va acorda importanță implementării activităților interculturale care includ refugiați și comunități românești - construind punți pentru coeziunea socială.

Răspunsul va contribui la Obiectivele de Dezvoltare Durabilă (ODD) 1, 10 și 16 privind reducerea sărăciei, abordarea inegalităților pentru grupurile marginalizate și promovarea societăților pașnice și favorabile incluziunii pentru dezvoltarea durabilă.

Sub-sectorul: Violența bazată pe gen (VBG)

Partenerii RRP vor acorda prioritate consolidării sistemului național, abordând în același timp nevoile și preocupările care decurg din evoluția prelungită a crizei și din vulnerabilitățile tot mai mari ale anumitor grupuri de refugiați. Serviciile de combatere a VBG vor fi prioritare pentru persoanele aflate în situație de risc și pentru supraviețuitori, cu accent pe sprijinul integrat pentru gestionarea cazurilor, cuprinzând servicii îmbunătățite, cum ar fi furnizarea de informații și linii telefonice de urgență accesibile în limbi străine, sprijin psihosocial specializat, acces la servicii de sănătate și asistență juridică, integrând în același timp VBG în sectoarele tehnice (juridic, sănătate, mijloace de trai). Partenerii vor investi în sporirea includerii refugiaților în sistemele naționale de prevenire și răspuns la VBG (inclusiv proceduri de gestionare a cazurilor) și în consolidarea parteneriatelor cu organizațiile conduse de femei, inclusiv cele conduse de femei refugiate. Campaniile de sensibilizare a opiniei publice vor juca un rol-cheie în asigurarea faptului că refugiații sunt informați cu privire la serviciile disponibile.

Serviciile MHPSS vor fi integrate la toate nivelurile de sprijin pentru VBG, de la sesiuni de sensibilizare până la gestionarea clinică a violului sau a violenței domestice, acoperind o gamă largă de servicii, inclusiv mesaje-cheie și îngrijire specializată de sănătate mintală. Inițiativele de consolidare a capacităților se vor concentra pe punerea în aplicare a procedurilor standard de operare (PSO) pentru gestionarea cazurilor de VBG, aliniate la o abordare centrată pe supraviețuitor.

Eforturile de prevenire și de schimbare a comportamentului pe termen lung se vor baza pe punerea în aplicare a unor programe de prevenire care abordează practicile dăunătoare și normele socio-culturale, promovează relațiile respectuoase și asigură sensibilizarea comunității cu privire la VBG (inclusiv prin implicarea bărbaților și inițiative de împuternicire a femeilor). Se vor depune eforturi suplimentare pentru a promova accesul incluziv la serviciile de combatere a VBG pentru refugiații care nu sunt ucraineni, realizând în mod regulat cartografieri ale serviciilor și asigurându-se că modalitățile de raportare în caz de VBG sunt actualizate și operaționale.

Sub-sectorul: Protecția copilului

Actorii din domeniul protecției copilului vor colabora cu autoritățile naționale și regionale de protecție a copilului și vor acorda prioritate abordării riscurilor critice cu care se confruntă copiii solicitanți de azil și cei care beneficiază de alte forme de protecție în România, atât ucraineni, cât și de alte naționalități, consolidând totodată sistemele naționale pentru a le asigura accesul la servicii esențiale. Eforturile se vor concentra pe identificarea copiilor aflați în situații de risc în comunități, îmbunătățirea accesului acestora la servicii sociale, intensificarea schimbului de informații, furnizarea de MHPSS și asigurarea unei protecții continue pentru copiii neînsoțiți și separați (UASC), inclusiv copiii fără îngrijire părintească evacuați din instituțiile din Ucraina. Intervențiile se vor axa pe participarea copiilor, pe emanciparea copiilor și adolescenților și pe asigurarea unui sprijin incluziv pentru copiii cu handicap.

Inițiativele de consolidare a capacităților serviciilor de protecție a copilului în sprijinul copiilor ucraineni vor fi prioritare, în special în cadrul noului Pact al UE privind migrația și azilul. Se va pune accentul pe abordarea limitărilor sistemice, pe promovarea procedurilor adaptate nevoilor copiilor și pe îmbunătățirea mecanismelor de protecție pentru copiii neînsoțiți, contribuind la crearea unor medii favorabile, adaptate nevoilor copiilor, în care aceștia se pot dezvolta.

Pregătirea pentru situații de urgență va rămâne un obiectiv-cheie, eforturile vizând sprijinirea autorităților de protecție a copilului printr-o coordonare sporită, instrumente actualizate, sprijin tehnic și sisteme consolidate pentru înregistrarea și monitorizarea copiilor, împreună cu utilizarea datelor disponibile pentru planificare și furnizarea de servicii. În plus, abordările comunitare privind protecția copiilor și incluziunea socială rămân esențiale, inclusiv programele MHPSS, consiliile consultative pentru copii, activitățile recreative și evenimentele culturale pentru a promova reziliența.

EDUCAȚIE

Partenerii RRP vor sprijini autoritățile din domeniul educației pentru a asigura un mediu educațional favorabil pentru copiii și tinerii refugiați din Ucraina. Activitățile vor completa eforturile guvernului prin: a) furnizarea de sprijin pentru înscrierea în sistemul educațional românesc și facilitarea incluziunii copiilor și tinerilor ucraineni; b) sprijinirea înregistrării și conectării corespunzătoare la învățarea on-line și la distanță a curriculumului ucrainean pentru acei elevi care aleg această opțiune pentru un proces educațional calitativ; și c) consolidarea serviciilor complementare de sprijin educațional oferite prin centrele educaționale, cu un accent special pe serviciile de educație și îngrijire a copiilor preșcolari (ECEC). Consolidarea capacităților cadrelor didactice și a personalului din centre va asigura, de asemenea, o incluziune eficientă pentru acești copii.

Pentru a răspunde nevoilor în continuă evoluție ale familiilor de refugiați, partenerii vor oferi programe educaționale care să dezvolte competențe esențiale și să promoveze bunăstarea socio-emoțională. Activitățile socio-culturale vor încuraja legăturile între comunități, construind coeziunea socială. Cursurile de limba română vor sprijini incluziunea în școli. Atelierele pentru părinți îi vor ajuta să sprijine integrarea copiilor lor, în timp ce furnizarea de informații va ajuta familiile să navigheze prin sistemele școlare.

Partenerii vor monitoriza accesul la educație și vor pleda pentru ajustările necesare. Accentuând importanța comunității în procesul educațional, răspunsul va sprijini atât organizațiile locale, cât și pe cele conduse de refugiați. Această abordare se aliniază ODD-urilor 4, 5, 10, 1 și 3, abordând accesul la educație de calitate, inegalitățile, reducerea sărăciei și promovarea comunităților pașnice și incluzive pentru o dezvoltare durabilă.

MIJLOACE DE TRAI ȘI INCLUZIUNE ECONOMICĂ

Partenerii RRP, în colaborare cu autoritățile relevante, organizațiile și rețelele conduse de refugiați, sectorul privat, mediul academic și societatea civilă vor continua să consolideze capacitatea refugiaților de a deveni autonomi într-un mod sigur, durabil și demn. Eforturile se vor concentra pe facilitarea accesului la locuri de muncă decente, oportunități antreprenoriale, servicii financiare și protecție socială, promovând astfel o mai mare incluziune socioeconomică.

O componentă centrală a acestei strategii constă în furnizarea de cursuri de limbi străine, consiliere profesională, activități de pregătire pentru ocuparea unui loc de muncă, informații privind drepturile angajaților. Partenerii vor oferi, de asemenea, consiliere juridică, dezvoltarea competențelor (inclusiv formare profesională, acolo unde este posibil) și vor pune în legătură refugiații cu potențiali angajatori. În plus, sprijinul pentru lansarea și dezvoltarea întreprinderilor conduse de refugiați rămâne o prioritate, cu inițiative care vizează depășirea limitelor lingvistice, recunoașterea diplomelor și construirea unui plan de afaceri solid pentru includerea refugiaților pe piața financiară.

O prioritate esențială este consolidarea includerii efective a refugiaților în sistemele și serviciile naționale prin acțiuni de advocacy bazate pe realitatea din teren, furnizarea de informații,

consolidarea capacităților, însoțirea refugiaților. În urma adoptării Ordonanței de urgență nr. 96/2024, partenerii RRP vor monitoriza accesul la serviciile sociale, inclusiv venitul minim și indemnizațiile de șomaj, militând pentru ajustări la nivel local și național, după caz.

Pentru a proteja drepturile refugiaților în cadrul forței de muncă, partenerii vor stabili căi de sesizare pentru a preveni și aborda riscurile de exploatare prin muncă și hărțuire. Un accent deosebit va fi pus pe protecția tinerilor prin campanii de sensibilizare, asigurând respectarea drepturilor acestora și sprijinind integrarea lor în condiții de siguranță în câmpul muncii.

SĂNĂTATE PUBLICĂ ȘI NUTRIȚIE

Partenerii RRP vor continua să promoveze echitatea în materie de sănătate pentru refugiați prin abordarea barierelor, cum ar fi lipsa de informații privind serviciile naționale de sănătate și bariera lingvistică.[18] Se va oferi consiliere personalizată privind accesul la sistemul de sănătate prin intermediul unor linii telefonice dedicate și al mediatorilor culturali, în timp ce sprijinul pentru interpretare va contribui la depășirea barierelor lingvistice. Platformele digitale vor fi folosite pentru a crește gradul de conștientizare a serviciilor naționale de sănătate, iar campaniile de comunicare vor promova stilul de viață sănătos, vaccinarea, depistarea și prevenirea bolilor.

Pentru a combate VBG în natura sa intersectorală, partenerii vor consolida legăturile dintre serviciile de sănătate, SSR, MHPSS și protecție, inclusiv gestionarea cazurilor, promovarea îngrijirii integrate și asigurarea faptului că personalul din domeniul sănătății și personalul conex dispun de căi clare de referință pentru gestionare adecvată.

Partenerii din domeniul sănătății vor pleda, de asemenea, pentru politici de sănătate care să includă refugiații și vor colabora pentru a consolida sistemele naționale prin consolidarea capacităților, cursuri de perfecționare și achiziționarea de echipamente esențiale. Partenerii RRP vor urmări sporirea rezilienței sistemului de sănătate la potențiale urgențe viitoare. Formarea lucrătorilor din domeniul sănătății, îmbunătățirea sistemului de achiziții și orientările tehnice vor sprijini sistemele de alertă timpurie.

Programele de sănătate RRP se aliniază la ODD 3, sprijinind accesul universal la servicii de sănătate, îmbunătățirea statisticilor când vine vorba de boli cronice și creșterea ratelor de vaccinare, implicând în același timp refugiații în mod direct pentru a promova educația în domeniul sănătății și practicile unui stil de viață sănătos.

[18] SEIS, date preliminare, octombrie 2024

Sub-sectorul: Sănătate mintală și sprijin psihosocial (MHPSS)

Partenerii vor integra programarea MHPSS în sectoare-cheie, inclusiv sănătate, protecție, mijloace de trai, VBG și educație, pentru a asigura un răspuns scalabil și de înaltă calitate. Prioritățile vor include o abordare MHPSS holistică, adaptată și pentru persoanele cu dizabilități, un model de divizare a sarcinilor care implică specialiști din afara domeniului sănătății mentale în sprijinul psihologic și promovarea coeziunii sociale pentru a răspunde atât nevoilor refugiaților, cât și ale comunităților locale.

Eforturile se vor concentra pe abordarea lacunelor serviciilor la nivelul asistenței medicale primare prin formarea profesioniștilor din domeniul sănătății pentru a furniza servicii de bază MHPSS, punând accentul pe identificarea și gestionarea condițiilor de sănătate mintală ușoare până la moderate. Aceste servicii vor fi adecvate din punct de vedere al sensibilității culturale pentru a răspunde nevoilor diverselor populații. Consolidarea capacităților va rămâne în centrul atenției, cu formare privind intervențiile psihologice scalabile și competențele psihosociale pentru copii, îngrijitori și populații vulnerabile.

Partenerii MHPSS vor pune în aplicare mecanisme de evaluare solide, utilizând evaluări calitative pentru a măsura impactul intervenției și stabilind canale clare de feedback din partea comunității pentru a îmbunătăți calitatea serviciilor și responsabilizarea.

Coordonarea eficientă între MHPSS, sectoarele relevante și ministere, în special Ministerul Sănătății, va aborda problemele legate de durabilitatea serviciilor MHPSS. Un plan minim de pregătire și acțiune axat pe MHPSS va fi integrat în planul de contingență al RRP.

NEVOI DE BAZĂ

Răspunsul privind nevoile de bază în România va continua să se concentreze pe promovarea autonomiei și demnității refugiaților și a comunităților gazdă prin furnizarea de sprijin umanitar imediat pentru a acoperi nevoile de bază urgente și pentru a reduce riscul apariției mecanismelor negative de adaptare. Partenerii vor milita, de asemenea, pentru facilitarea accesului gospodăriilor sau a persoanelor aflate în dificultate către o intervenție sectorială sau de protecție specifică, adoptând o abordare coordonată împreună cu autoritățile locale, inclusiv organizațiile societății civile și ONG-urile naționale.

Partenerii RRP care oferă asistență pentru cazare/închiriere se vor concentra pe răspunsul la nevoile celor mai vulnerabili refugiați, oferind sprijin pentru cazare prin soluții mai durabile, inclusiv negociere, promovare și însoțire pentru opțiunile de închiriere, pe lângă îmbunătățirea funcționării și întreținerii spațiilor de cazare. Partenerii vor sprijini, de asemenea, distribuirea de articole de primă necesitate, rechizite școlare și articole sezoniere pentru iarnă. Nevoile grupurilor aflate în situații vulnerabile sau cu risc de excludere, cum ar fi persoanele în vârstă cu handicap care nu pot fi autonome, sunt abordate ținând cont de vârstă, gen și diversitate. Impactul distribuției va fi, de asemenea, monitorizat pentru a înțelege eficacitatea intervenției.

Actorii implicați în securitatea alimentară în România vor sprijini, de asemenea, autoritățile în furnizarea de asistență alimentară, pachete cu alimente neperisabile și bani pentru alimente către cei mai vulnerabili refugiați în zonele de primire, centrele colective și alte facilități de stat.

Pentru a promova autonomia, demnitatea și incluziunea socioeconomică, actorii din cadrul sectorului "nevoi de bază" vor oferi sprijin financiar în numerar persoanelor care prezintă un risc mai ridicat de protecție, identificate prin abordări comune, cum ar fi fișa comună de evaluare a vulnerabilității, promovând în același timp includerea persoanelor nevoiașe în sistemele naționale de protecție socială. Ori de câte ori este posibil, asistența în numerar va fi complementară și *integrată cu alte forme de sprijin sectorial*.

SPRIJINUL FINANCIAR

Asistența umanitară financiară în numerar este o intervenție transsectorială menită să completeze sprijinul acordat de Guvernul României și să ofere o plasă de siguranță tranzitorie în special persoanelor vulnerabile care se confruntă cu obstacole în calea accesului la sistemul de protecție socială. Partenerii RRP vor oferi asistență în numerar direcționată pentru a satisface nevoile de bază și de protecție ale refugiaților, contribuind la prevenirea mecanismelor negative de adaptare și promovând autonomia și incluziunea socio-economică, în special în rândul refugiaților în vârstă care sunt expuși unui risc deosebit.

Partenerii care se ocupă de nevoile de bază vor continua să acorde asistență în numerar multifuncțională pentru a ajuta refugiații vulnerabili să răspundă nevoilor esențiale și sezoniere (cum ar fi pregătirea pentru iarnă), utilizând instrumente standardizate, cum ar fi fișa comună de evaluare a vulnerabilității. În timp ce asistența sectorială în numerar va fi gestionată în cadrul fiecărui sector respectiv, Grupul de lucru tehnic pentru asistență financiară în numerar (CTWG) va susține o abordare comună și instrumente standardizate în rândul partenerilor.

CTWG va conduce coordonarea și armonizarea intervențiilor în numerar, valoarea transferului, asigurând utilizarea eficientă a resurselor și evitând duplicarea. CTWG se asigură că programele umanitare în numerar sunt complementare cu sistemele de protecție socială. În plus, CTWG va spori dezvoltarea capacității organizațiilor locale de a furniza asistență în numerar în mod eficient, promovând o abordare rentabilă și durabilă pentru programarea viitoare și va pleda pe lângă Guvernul României pentru includerea refugiaților în sistemul de protecție socială în numele tuturor partenerilor.

TINERII ȘI ADOLESCENȚII - UN DOMENIU DE INTERES

Pentru a răspunde nevoilor specifice ale tinerilor și adolescenților refugiați din Ucraina, partenerii RRP se vor concentra pe protejarea și împuternicirea tinerilor refugiați prin abordarea nevoilor lor specifice în materie de protecție, MHPSS, educație și dezvoltarea competențelor. Strategia vizează principalele provocări, inclusiv barierele lingvistice, întreruperea educației, impactul asupra sănătății mintale și vulnerabilitatea crescută la exploatare.

Partenerii RRP își propun să ofere intervenții personalizate care să promoveze coeziunea socială și participarea activă a tinerilor. Vor fi create spații favorabile tinerilor pentru activități de socializare și de deprinderi de viață, ajutându-i pe adolescenți să dezvolte rețele de încredere și de sprijin. Pe lângă oferirea de sprijin lingvistic în limba română și engleză, partenerii vor colabora cu experți în protecție, MHPSS, combaterea traficului de persoane și a VBG pentru a aborda riscurile specifice cu care se confruntă tinerii refugiați. Aceste spații sigure vor oferi cursuri de formare în domeniul digitalizării, al capacității de inserție profesională și al formării profesionale pentru a sprijini reziliența tinerilor.

Implicarea activă în comunitățile gazdă și participarea transsectorială vor consolida, de asemenea, integrarea socială. Împuternicirea tinerilor refugiați pentru a juca roluri semnificative în comunitate va promova reziliența lor pe termen lung și va încuraja un sentiment comun de apartenență, ajutându-i să depășească provocările unice pe care le ridică strămutarea și să se dezvolte în noul lor mediu.

Parteneriate și coordonare

Strategia de răspuns pentru refugiați în România se bazează pe o coaliție puternică de actori locali - inclusiv organizații ale societății civile, ONG-uri naționale, organizații conduse de refugiați, entități din sectorul privat și mediul academic - pentru a oferi un răspuns durabil și cu impact. Structura de coordonare inter-organizațională din România, sub conducerea guvernului, se aliniază la abordarea multilaterală și partenerială prezentată în Modelul de Coordonare pentru Refugiați și în Pactul Global privind Refugiații și va acorda prioritate leadershipului local și soluțiilor sustenabile.

Această abordare a coordonării prevede o tranziție către un model de coordonare predominant condus la nivel național. Sunt în curs de desfășurare eforturi pentru a integra autoritățile naționale în calitate de co-coordonatori direcți, în special în domenii prioritare precum violența bazată pe gen (VBG) și protecția copilului, și pentru a consolida în continuare legăturile cu platformele de coordonare înființate de guvern în chestiuni precum educația și sănătatea, creând un cadru de coordonare durabil condus de autorități și susținut de o societate civilă națională puternică.

Localizarea rămâne un element central al acestei strategii, concentrându-se pe aprofundarea colaborării dintre organizații și autoritățile locale din județele și municipalitățile cu un număr mare de refugiați.

Pentru a susține acest angajament și acest focus pe răspunsul la nicel local, abordarea include o componentă de durabilitate care promovează parteneriatele cu actorii din sectorul privat prin programe de responsabilitate socială a întreprinderilor, permite crearea de rețele strategice de finanțatori și oferă sprijin pentru consolidarea eforturilor de strângere de fonduri pentru partenerii RRP, în special organizațiile naționale.

Prin promovarea leadershipului național, consolidarea parteneriatelor locale și asigurarea unor surse de finanțare durabile, strategia urmărește să creeze un cadru de răspuns inchegat pentru refugiați, adaptabil la viitoarele situații de urgență și provocări legate de adaptabilitate și incluziune.

Structura inter-organizațională de coordonare a RRP la nivel național

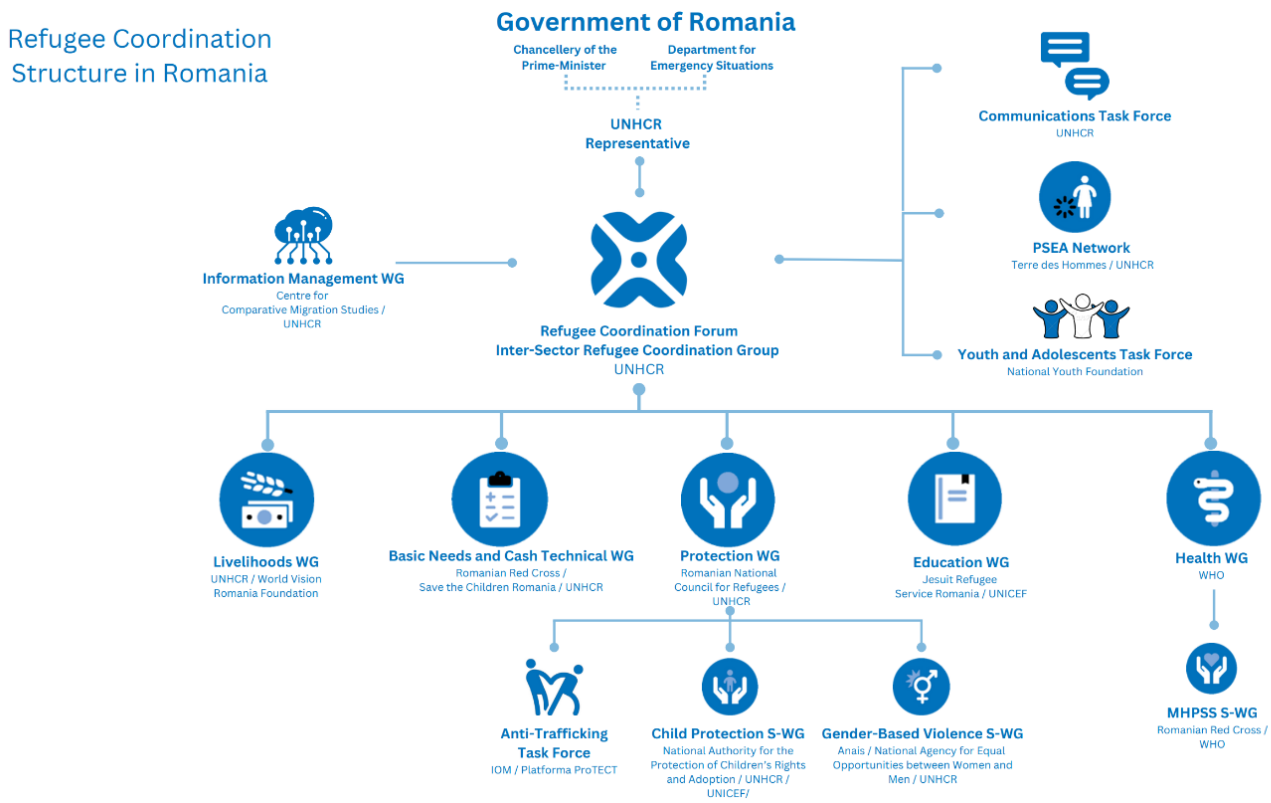

Partea 3: Cerințe financiare ale organizațiilor

Rezumatul pe tip de organizație la nivel de țară

TIP PARTENER	CERINȚE FINANCIARE ÎN USD		
	2025	2026	TOTAL
Agențiile ONU	55,745,500	51,327,200	107,072,700
ONG-uri naționale	21,292,504	16,254,604	37,547,108
Organizații religioase	3,368,910	2,668,910	6,037,820
Organizații conduse de refugiați*	916,864	666,610	1,583,474
Organizații conduse de femei*	4,917,114	4,136,632	9,053,746
ONG internaționale	5,755,000	5,055,000	10,810,000
Organizații religioase	1,010,000	935,000	1,945,000
TOTAL	**82,793,004**	**72,636,804**	**155,429,808**

* O organizație poate fi clasificată în mai multe subcategorii (condusă de femei, condusă de refugiați, bazată pe credință etc.); prin urmare, subcategoriile individuale nu pot fi adăugate pentru a ajunge la un total.

Note: Această listă include doar organizațiile care fac oficial parte din RRP, multe dintre acestea colaborând și cu alți parteneri de implementare, pe lângă cei enumerați aici.

Rezumatul pe sector la nivel de țară

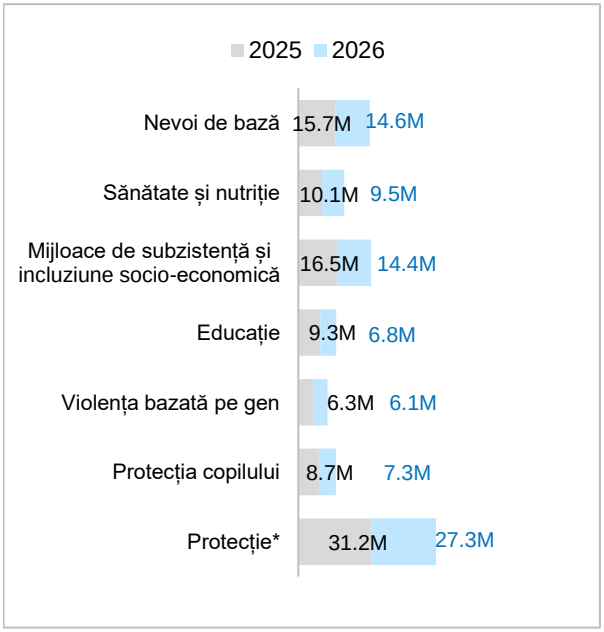

** Include protecția copilului și violența bazată pe gen*

Rezumatul nevoilor financiare ale fiecărui partener la nivel de țară

Partener	Anul	Protecție (cu excepția CP & GBV)	Protecția copilului (CP)	Violența bazată pe gen (GBV)	Educație	Mijloace de trai și incluziune economică	Sănătate și nutriție	Nevoi de bază	Total în USD	TOTAL
Agențiile ONU										
Organizația Internațională pentru Migrație a ONU-OIM	2025	595,000	-	-	70,000	2,330,000	340,000	665,000	4,000,000	**5,987,000**
	2026	242,000	-	-	35,000	1,150,000	250,000	310,000	1,987,000	
Organizația Mondială a Sănătății a ONU-OMS	2025	-	-	-	-	-	6,600,000	-	6,600,000	**13,200,000**
	2026	-	-	-	-	-	6,600,000	-	6,600,000	
Fondul Națiunilor Unite pentru Copii -UNICEF	2025	674,500	1,480,000	200,000	4,229,000	322,000	260,000	-	7,165,500	**12,165,700**
	2026	423,500	1,040,500	275,000	2,938,200	168,000	155,000	-	5,000,200	
Înaltul Comisariat al Națiunilor Unite pentru Refugiați-UNHCR	2025	9,490,086	4,281,343	3,824,542	-	8,161,343	-	10,512,686	36,270,000	**72,540,000**
	2026	9,490,086	4,281,343	3,824,542	-	8,161,343	-	10,512,686	36,270,000	
Fondul Națiunilor Unite pentru Populație-UNFP	2025	-	-	800,000	-	-	910,000	-	1,710,000	**3,180,000**
	2026	-	-	680,000	-	-	790,000	-	1,470,000	
ONG-uri naționale										
Asociația City Makers	2025	100	72,143	19,276	82,810	13,943	73,612	-	261,886	**523,742**
	2026	70	72,143	19,276	82,810	13,943	73,612	-	261,856	
Asociația Drumul Vieții	2025	-	-	-	-	368,910	-	-	368,910	**737,820**
	2026	-	-	-	-	368,910	-	-	368,910	
Asociația Moașelor Independente	2025	-	-	-	-	-	400,000	-	400,000	**800,000**
	2026	-	-	-	-	-	400,000	-	400,000	
Asociația Parentis	2025	-	-	-	-	-	300,000	-	300,000	**300,000**
	2026	-	-	-	-	-	-	-	-	
Asociatia Project Voyager	2025	-	-	-	-	800,000	-	-	800,000	**1,400,000**
	2026	-	-	-	-	600,000	-	-	600,000	
Asociația Sprijin Pentru Comunitatea Ucraineană	2025	-	-	-	206,021	59,728	-	-	265,749	**265,749**
	2026	-	-	-	-	-	-	-	-	
Asociația Profesională Neguvernamentală de Asistență Socială (ASSOC)	2025	-	-	-	-	-	-	600,000	600,000	**1,200,000**
	2026	-	-	-	-	-	-	600,000	600,000	
Asociația pentru Dezvoltarea Practicilor Alternative de Reintegrare și Educație	2025	113,000	-	-	20,000	10,000	-	36,000	179,000	**358,000**
	2026	113,000	-	-	20,000	10,000	-	36,000	179,000	

Partener	Anul	Protecție (cu excepția CP & GBV)	Protecția copilului (CP)	Violența bazată pe gen (GBV)	Educație	Mijloace de trai și incluziune economică	Sănătate și nutriție	Nevoi de bază	Total în USD	TOTAL
Asociația MALVA - Organizație comunitară ucraineană	2025	42,765	-	23,300	51,240	44,900	-	-	162,205	**339,905**
	2026	51,300	-	23,300	58,200	44,900	-	-	177,700	
Asociația Profesorilor Ucraineni din România	2025	-	-	-	120,000	-	-	-	120,000	**240,000**
	2026	-	-	-	120,000	-	-	-	120,000	
Ateliere fara Frontiere	2025	-	-	-	-	350,000	35,000	-	385,000	**830,000**
	2026	-	-	-	-	400,000	45,000	-	445,000	
Asociația Rădăuțiul Civic	2025	-	-	-	35,000	40,000	-	-	75,000	**165,000**
	2026	-	-	-	50,000	40,000	-	-	90,000	
Institutul Est-European pentru Sănătate Reproductivă (EEIRH)	2025	11,978	-	183,900	-	-	159,199	-	355,077	**646,460**
	2026	7,985	-	151,960	-	-	131,438	-	291,383	
Federatia Organizatiilor Neguvernamentale pentru Servicii Sociale (FONSS)	2025	595,000	-	-	-	-	162,500	1,220,000	1,977,500	**2,998,250**
	2026	340,000	-	-	-	-	48,750	632,000	1,020,750	
Fundația Comunitară Sibiu	2025	41,000	10,000	10,000	284,585	150,000	-	10,000	505,585	**926,918**
	2026	36,000	7,000	6,000	212,333	150,000	-	10,000	421,333	
Fundația Tineri pentru Tineri	2025	40,000	-	50,000	250,000	-	-	-	340,000	**655,000**
	2026	15,000	-	50,000	250,000	-	-	-	315,000	
Serviciul Iezuit pentru Refugiați România	2025	330,000	-	-	850,000	200,000	-	900,000	2,280,000	**4,260,000**
	2026	330,000	-	-	550,000	200,000	-	900,000	1,980,000	
Agenția Metropolitană pentru Dezvoltare Durabilă Brașov	2025	75,000	-	-	20,160	146,000	74,000	-	315,160	**630,320**
	2026	75,000	-	-	20,160	146,000	74,000	-	315,160	
Centrul de Integrare a Migranților Brașov	2025	100,000	-	-	-	100,000	60,000	-	260,000	**520,000**
	2026	100,000	-	-	-	100,000	60,000	-	260,000	
Fundația Națională pentru Tineret	2025	850,000	-	-	450,000	550,000	-	-	1,850,000	**3,250,000**
	2026	600,000	-	-	400,000	400,000	-	-	1,400,000	
Asociația Necuvinte	2025	17,500	3,000	7,200	26,760	-	22,400	22,500	99,360	**198,720**
	2026	17,500	3,000	7,200	26,760	-	22,400	22,500	99,360	
Asociația Novapolis	2025	140,000	-	-	55,000	60,000	60,000	120,000	435,000	**870,000**
	2026	140,000	-	-	55,000	60,000	60,000	120,000	435,000	
Institutul de Acțiune, Formare și Cercetare pentru Pace din România (PATRIR)	2025	230,000	-	-	230,000	-	40,000	-	500,000	**1,000,000**
	2026	230,000	-	-	230,000	-	40,000	-	500,000	

Partener	Anul	Protecție (cu excepția CP & GBV)	Protecția copilului (CP)	Violența bazată pe gen (GBV)	Educație	Mijloace de trai și incluziune economică	Sănătate și nutriție	Nevoi de bază	Total în USD	TOTAL
Salvați Copiii	2025	200,000	1,500,000	-	420,000	-	-	210,000	2,330,000	**3,400,000**
	2026	100,000	700,000	-	200,000	-	-	70,000	1,070,000	
Fundația Sensiblu	2025	-	-	980,000	-	-	-	154,000	1,134,000	**2,145,000**
	2026	-	-	890,000	-	-	-	121,000	1,011,000	
SERA România	2025	-	-	-	150,000	-	220,000	630,000	1,000,000	**2,000,000**
	2026	-	-	-	150,000	-	220,000	630,000	1,000,000	
Societatea pentru Educatie Contraceptiva si Sexuala	2025	-	-	-	20,326	-	47,744	-	68,071	**136,142**
	2026	-	-	-	20,326	-	47,744	-	68,071	
Asociația Avocaților Romi din România	2025	80,000	-	-	140,000	-	50,000	295,000	565,000	**1,030,080**
	2026	80	-	-	140,000	-	50,000	275,000	465,080	
Consiliul Național pentru Refugiați din România	2025	300,000	-	-	-	-	-	-	300,000	**300,000**
	2026	-	-	-	-	-	-	-	-	
Fundația World Vision România	2025	1,050,000	150,000	-	-	1,800,000	-	-	3,000,000	**5,300,000**
	2026	700,000	100,000	-	-	1,500,000	-	-	2,300,000	
Asociația Creștină a Tinerilor - România	2025	-	-	-	20,000	20,000	20,000	-	60,000	**120,000**
	2026	-	-	-	20,000	20,000	20,000	-	60,000	
ONG-uri internaționale										
Commit Global	2025	-	-	-	-	10,000	-	-	10,000	**20,000**
	2026	-	-	-	-	10,000	-	-	10,000	
Fundatia Roma Education Fund România	2025	-	-	-	290,000	150,000	-	-	440,000	**880,000**
	2026	-	-	-	290,000	150,000	-	-	440,000	
Habitat for Humanity România	2025	-	-	-	-	-	-	300,000	300,000	**650,000**
	2026	-	-	-	-	-	-	350,000	350,000	
HIAS	2025	220,000	-	10,000	-	450,000	-	30,000	710,000	**1,295,000**
	2026	170,000	-	10,000	-	375,000	-	30,000	585,000	
Fundația Terre des Hommes	2025	520,000	1,000,000	-	700,000	-	-	-	2,220,000	**3,840,000**
	2026	320,000	800,000	-	500,000	-	-	-	1,620,000	
Plan International	2025	450,000	250,000	200,000	600,000	350,000	225,000	-	2,075,000	**4,125,000**
	2026	450,000	250,000	200,000	400,000	350,000	400,000	-	2,050,000	
Total		**30,117,450**	**16,000,472**	**12,445,496**	**16,089,691**	**30,904,920**	**19,547,399**	**30,324,372**	**155,429,806**	**155,429,806**

Cadrul de monitorizare al RRP

	Sector	Indicator	Țintă	
			2025	2026
	Protecție	# de persoane care au fost sprijinite în accesarea serviciilor de protecție	**54,682**	**58,023**
	Protecția copilului	# de copii care beneficiază de servicii de protecție a copilului	**14,824**	**11,786**
	Violența bazată pe gen	# de persoane care au beneficiat de programe specializate în domeniul VBG	**51,905**	**55,905**
	Protecția împotriva exploatării și abuzului sexual	# de membri ai rețelei PSEA, de personal al partenerilor și de membri ai personalului părților interesate implicate în răspunsul la refugiați instruiți cu privire la atenuarea riscurilor legate de SEA, prevenire și răspuns	**1,044**	**697**
	Educație	# de copii și tineri care beneficiază de programe educaționale (inclusiv sprijin pentru înscrierea în programe formale și non-formale)	**5,094**	**4,385**
	Sănătate și nutriție	# de persoane sprijinite în accesarea serviciilor de sănătate	**113,053**	**112,921**
	Sănătate și nutriție	# de furnizori de asistență medicală instruiți pentru a oferi servicii refugiaților	**8,254**	**8,215**
	Sănătate mintală și sprijin psihosocial	# de persoane care participă la serviciile și activitățile MHPSS	**70,656**	**67,151**
	Mijloace de trai și incluziune economică	# de persoane care au beneficiat de asisten privind mijloacele de trai și de intervenții de incluziune economică	**17,648**	**17,527**
	Nevoi de bază	# de persoane care au primit asistență pentru nevoi de bază	**43,7145**	**42,502**

Regional Refugee Response
for the Ukraine Situation